

UNA NUEVA FASE DE OCUPACIÓN EN LA CIUDAD DE *Baelo Claudia* (TARIFA, CÁDIZ). EL DESCUBRIMIENTO DE UNA CABAÑA PRERROMANA

A New phase of occupation in the city of *Baelo Claudia* (Tarifa, Cádiz). The Discovery of a pre-Roma hut

LAETITIA BORAU
CNRS, UMR 6507
orcid.org/0000-0003-2413-3724

VICENTE CASTAÑEDA FERNÁNDEZ
Universidad de Cádiz
orcid.org/0000-0002-2043-7651

IVÁN GARCÍA-JIMÉNEZ
Conjunto Arqueológico de Baelo Claudia
orcid.org/0000-0002-5551-1241

CAROLINE TRÉMEAUD
UMR 8215
orcid.org/0000-0002-7600-3211

Recibido: 22/11/2022 Aceptado: 05/06/2023
Revisado: 04/06/2023 Publicado: 18/09/2023

RESUMEN

Este trabajo presenta el descubrimiento de una cabaña con zócalo de piedra prerromana localizada en la ciudad de *Baelo Claudia* (Tarifa, Cádiz) a raíz de unas excavaciones arqueológicas iniciadas en 2019, circunstancia que ha permitido establecer una nueva fase de ocupación en ella. Se realiza un estudio arquitectónico de la estructura de habitación y su comparación con otras similares en el Suroeste de la península Ibérica, lo que nos permite asociarla a un momento histórico protohistórico y aumentar nuestro conocimiento sobre el poblamiento durante esta época en el ámbito del estrecho de Gibraltar.

PALABRAS CLAVE

Arquitectura protohistórica, Cabaña, Baelo Claudia, Edad del Bronce, Edad del Hierro, Estrecho de Gibraltar

ABSTRACT

This work presents the discovery of a hut with a pre-Roman stone plinth located in the city of *Baelo Claudia* (Tarifa, Cádiz) as a result of archaeological excavations carried out in 2019, a circumstance that has allowed establishing a new phase of occupation of it. An architectural study of the housing structure is carried out and its comparison with similar ones in the Southwest of the Iberian Peninsula, which allows us to associate it with a protohistoric historical moment and increase our knowledge about the settlement during this time in the area of the Strait of Gibraltar.

KEYWORDS

Protohistoric architecture, Hut, Baelo Claudia, Bronze Age, Iron Age, Strait of Gibraltar.

laetitia.borau@cnrs.fr
vicente.castaneda@uca.es
ivan.garcia@juntadeandalucia.es
caroline.tremeaud@cd08.fr

LOCALIZACIÓN GEOGRÁFICA

La ciudad de *Baelo Claudia* se localiza en la ensenada de Bolonia, a orillas del estrecho de Gibraltar, en el extremo sur de la península Ibérica y, por lo tanto, del continente europeo. Este territorio se ha convertido en un espacio privilegiado con entidad geográfica propia, destacando principalmente sus características geoestratégicas, reconocidas desde la antigüedad hasta la actualidad (Castañeda y García-Jiménez, 2015).

Enmarcada entre las sierras de la Plata, de la Higuera y San Bartolo, la ensenada de Bolonia tiene aspecto de cuenca visualmente cerrada y no es perceptible desde el interior. Las elevaciones mencionadas, generan una pendiente constante hacia la costa, de ahí la habitual comparación con un anfiteatro natural (Domergue *et al.*, 1974; Salmerón, 2004).

Esta peculiaridad geográfica ha mantenido a la ensenada prácticamente aislada de la vida moderna hasta la primera mitad del siglo XX, con acceso por caminos rústicos hasta los años 40 del siglo pasado. A partir de esta fecha, el Camarinal y parte de la sierra de la Plata pasan a ser terrenos gestionados por el Ministerio de Defensa del Gobierno de España, realizándose la construcción de distintos accesos asfaltados.



Figura 1. Mapa de localización de la zona de excavación 2019-2021 (Elaboración L. Borau).

La ciudad hispanorromana de *Baelo Claudia* se ubicó en el extremo suroeste de la ensenada de Bolonia, a escasos metros de la orilla del mar, adaptándose a una inclinación natural del terreno entre los +5 y +50 m s.n.m. Enmarcada por dos arroyos, el de las Viñas al oeste y el de Jiménez al este, cuyos caudales presumiblemente y, a diferencia de hoy en día, no desaparecerían durante los meses estivales, al menos el de las Viñas, que desembocarían en la playa, y, alimentados por las mareas, generarían una importante laguna intermareal. Este hecho reforzaría aún más si cabe las propias condiciones que ofrece la ensenada como fondeadero natural, amén de las estructuras portuarias que debieron existir y que aún, a día de hoy, continúan siendo esquivas para los trabajos arqueológicos que se desarrollan en el yacimiento.

Las buenas condiciones de habitabilidad de la ensenada de Bolonia han generado una importante ocupación humana desde la prehistoria hasta la actualidad. La riqueza del entorno, no sólo condicionada por la abundante pesca y recolección que generarían las aguas del estrecho, también se ha visto favorecida por la riqueza forestal y la existencia de ricos pastos para el ganado, además de las distintas labores agrícolas que reforzarían esta condición. Junto a ello, tendríamos que tener muy presente la importante vía de comunicación que es el estrecho de Gibraltar y la proximidad al continente africano, aspecto este último que determinó, probablemente, la razón principal para la ubicación y constitución del proyecto urbano durante la antigüedad.

La cabaña con zócalo objeto de este estudio (Borau *et al.*, 2022), se localizó en el seno del Proyecto General de Investigación (a partir de ahora PGI) titulado “Gestión del agua y técnicas constructivas en el territorio de *Baelo Claudia* durante la Antigüedad”, dirigido por uno de los firmantes de este trabajo (L.B.) y actualmente en curso en el Conjunto Arqueológico de *Baelo Claudia*, dependiente de la Delegación Territorial de Cultura y Patrimonio Histórico de la Junta de Andalucía. Este proyecto presenta como objetivo principal la realización de sondeos en diferentes sectores relacionados con la red hidráulica de la antigua ciudad hispanorromana.

La realización de un sondeo en 2019 en el seno del PGI (figura 1) tuvo como objetivo principal el análisis del entorno inmediato de una estructura emergente denominada “cisterna”, que en realidad se correspondía con una torre de agua abastecida por el acueducto del Realillo, situado al norte de la

ciudad romana (Borau, 2015; Borau, 2019; Borau y Mège, 2017; Borau y Trémeaud, 2021), un espacio escasamente investigado. Fue en esta intervención arqueológica donde se descubrió de una forma fortuita la estructura habitacional de época prerromana, documentándose en planta. A pesar de ello, no fue hasta la campaña de 2021 cuando se realizó la excavación del extremo noreste de la misma, circunstancia que nos permitió evaluar su estratigrafía y su arquitectura.

Este descubrimiento ha permitido comprobar la existencia de una fase previa y desconocida de la ciudad hispanorromana de *Baelo Claudia*; enriqueciendo, al mismo tiempo, la escasa información existente sobre la ocupación protohistórica en el ámbito del estrecho de Gibraltar.

ANTECEDENTES

Hasta la fecha, no se habían documentado en la ciudad hispanorromana de *Baelo Claudia* fases de ocupación con anterioridad al periodo republicano, entre finales del siglo II y principios del siglo I a.C. (Sillières, 1995, 52; Bernal *et al.*, 2007). A falta de datos arqueológicos, se llegó a rechazar totalmente la existencia de una ocupación prerromana y se pensó en una fundación *ex nihilo* instalada en un terreno totalmente virgen (Sillières, 1995, 51-52). A pesar de ello, con anterioridad a esta propuesta, se habían realizado investigaciones esporádicas en la ciudad, que ofrecieron unos resultados alentadores sobre una ocupación previa, pero que no fueron tomadas en consideración (Fernández Chicarro, 1955; Domergue, 1974, 5). De este modo, el descubrimiento y la excavación de esta novedosa estructura protohistórica, con métodos estratigráficos y arqueológicos actuales, aporta nuevos argumentos a favor de una ocupación prerromana previo al asentamiento urbano.

El proyecto arqueológico desarrollado por Pierre Paris, durante los años 1917 y 1921 inició la puesta en valor del que pronto sería el conjunto urbano de época alto imperial mejor conservado de la península Ibérica (Paris *et al.*, 1923). Estas intervenciones, con una ausencia total de documentación estratigráfica, y, por tanto, de cronologías asociadas a las distintas fases de monumentalización y/o desarrollo del sitio, tuvieron solución a partir de los años 60 del siglo XX con la reactivación del proyecto arqueológico en el yacimiento bajo la dirección del arqueólogo francés Claude Domergue y la tutela científica e institucional de la entonces renombrada Casa de Velázquez (Domergue,

1973; Domergue *et al.*, 1974). Los trabajos de Claude Domergue consistieron en la realización de múltiples sondeos por todo el yacimiento, con la intención de solucionar los aspectos cronológicos y determinar así las distintas fases históricas de ocupación del yacimiento. La ausencia total de ocupación prerromana en el solar donde se erigió la ciudad hispanorromana de *Baelo Claudia* quedaba patente. De ahí que ya se apuntara como lugar ideal al yacimiento arqueológico de la Silla del Papa, situado a 4,5 km de distancia, como el emplazamiento de la *Bailo* prerromana donde se acuñaron las monedas libiofenicias durante la segunda mitad del siglo II a. C. y la primera del siglo I a. C. Los trabajos realizados en la Silla del Papa desde el año 2007 han permitido documentar una ocupación ininterrumpida desde la segunda mitad del siglo X a. C. y mediados del siglo IX a. C. (dataciones calibradas), con abundante presencia de material cerámico a mano y a torno, y de cerámicas fenicias a partir del siglo VIII a.C. (Moret *et al.*, 2010a; Moret *et al.*, 2010b). El emplazamiento tendría una clara continuidad hasta prácticamente época augustea, cuando se procede al abandono y traslado de la población a un nuevo proyecto urbano situado en la costa (Moret *et al.*, 2010a; Moret *et al.*, 2010b).

Aunque aún es pronto para extraer conclusiones determinantes, dado lo exiguo del hallazgo, este fondo de cabaña documentado en el sector norte del yacimiento, de momento, no abriría el debate acerca del carácter fundacional *ex nihilo* de *Baelo Claudia*. Así, actualmente, es imposible apreciar, a partir de los restos documentados, que haya habido un desarrollo o potenciación de un proceso urbano a partir de esta ocupación anterior. No obstante, si se marca un importante punto de inflexión muy a tener en cuenta para todas las intervenciones arqueológicas y proyectos de futuro en el yacimiento, y especialmente en el sector norte, ya que el descubrimiento de esta cabaña podría convertirse en un hecho no aislado y, muy al contrario, tratarse de una inédita e interesante ocupación protohistórica (Borau *et al.*, 2022). En este punto, nos hacemos eco de una noticia, que también lo hiciera Claude Domergue (1973) a través del noticiario Arqueológico de Andalucía incluido en el Archivo Español de Arqueología del año 1955 donde se informa de las intervenciones arqueológicas en el “solar de Bolognia” bajo la dirección del profesor y prehistoriador Carlos Alonso del Real, que según el delegado de la Comisión de Excavaciones arqueológicas para el Campo de Gibraltar, D. Ángel García de Soto,



Figura 2. Hallazgos aislados de pulimentados localizados en la ciudad de *Baelo Claudia* (Fotografía de I. García).

indica que fueron encontrados al pie de la muralla “fondos de cabaña procedentes de una población anterior a la época romana” (Fernández Chicarro, 1955, 150). Desgraciadamente desconocemos la ubicación exacta de estos hallazgos, pero podríamos estar ante una ocupación de entidad.

Hasta la fecha, desconocemos la existencia de una ocupación protohistórica en el entorno inmediato a la ciudad hispanorromana, a excepción del yacimiento de la Silla del Papa, coetáneo a sus fases iniciales o incluso más antiguo. Es por ello que traemos a colación algunos hallazgos casuales que se han producido en el yacimiento arqueológico de *Baelo Claudia* y, concretamente, en el entorno de la cabaña con zócalo aquí documentada. Los dos primeros hallazgos fueron localizados en superficie, en el entorno inmediato al área donde documentamos la cabaña (Expósito 2017; Borau *et al.*, 2021) aunque desprovistas ambas de cualquier contexto arqueológico (figura 2). Un tercer hallazgo corresponde también con un hacha pulimentada, aunque reutilizada en el *rudus* de un pavimento de *opus signinum* del pórtico sur del templo de Isis (figura 3). Sin entrar en cuestiones de funcionalidad respecto a este último descubrimiento, ya que bien podría tratarse de un depósi-



Figura 3. Hacha pulimentada reutilizada en el *rudus* de un pavimento de *opus signinum* del pórtico sur del templo de Isis (Fotografía de I. García).

to de carácter profiláctico para la protección de la caída de rayos, dejan patente la existencia de una fase pre y/ o protohistórica en el entorno, aunque dada la ausencia de contextos arqueológicos estas hachas podrían corresponder a un largo período de tiempo desde época neolítica hasta las fases de ocupación del período que nos ocupa.

EXCAVACIÓN ARQUEOLÓGICA Y DESCRIPCIÓN DE LA CABAÑA

Como ya hemos comentado, la excavación arqueológica donde se localizó la cabaña con zócalo se realizó al norte de la antigua torre de agua, un área de 75 m² que se encuentra en un sector en el que, hasta la fecha, no se habían realizado investigaciones arqueológicas (figura 4). Esta intervención se centró en el estudio y documentación del punto de contacto entre el acueducto y este vasto depósito de agua de 30 m de largo. Sin embargo, y a pesar de la falta de precedentes en la investigación, se han podido documentar en esta zona tres fases de ocupación perteneciente a distintos períodos, desde época protohistórica hasta la tardoantigüedad.

La excavación, su lectura estratigráfica e interpretación fue sumamente compleja, ya que en cada fase hemos comprobado un arrasamiento de la ocupación anterior, en particular de la estructura más antigua, que en nuestro caso se corresponde con la cabaña con zócalo. Así, la ocupación romana del Alto Imperio, que se evidencia por las redes hidráulicas (acueducto, estanque de decantación, canal de desviación y torre de agua), sirvió de base y fue en parte afectada por la ocupación perteneciente a la Antigüedad Tardía, que consta de un edificio de cuatro habitaciones (numeradas del 1 al 4), las cuales se apoyaban en el muro norte



Figura 4. Vista cenital con dron de la zona de excavación (Elaboración de C. Coutelier y F. Comte).

de la torre de agua, que actuaba como muro de carga. Las habitaciones 3 y 4 relacionadas con la Antigüedad Tardía, de 13 m² cada una, atraviesan, a su vez, a la estructura protohistórica, afectándola en parte. Además, la habitación 4 ha permitido la documentación de un horno construido contra la pared oriental, cerca de la entrada, que, igualmente, altera la estructura protohistórica. No se conservan niveles de circulación antiguos debido a la fuerte erosión de esta zona.

Metodológicamente, la excavación se inició con la retirada de forma mecánica de la capa superficial de tierra vegetal, que presentaba un espesor entre

0,20 y 0,30 m, y que se localizaba a una altura de 37 m s.n.m. Posteriormente, la excavación continuó por niveles naturales en el interior de cada una de las habitaciones n° 3 y n° 4 del edificio tardorromano, empleando para comprender las necesarias relaciones estratigráficas la metodología y los principios establecidos por Harris (1991). Estas unidades de abandono de época romana se apoyaban directamente sobre los niveles protohistóricos, que pasaban por debajo de las dos habitaciones a 36 m s.n.m. A continuación, se retiró el relleno sedimentológico localizado en el interior de la cabaña, rea-

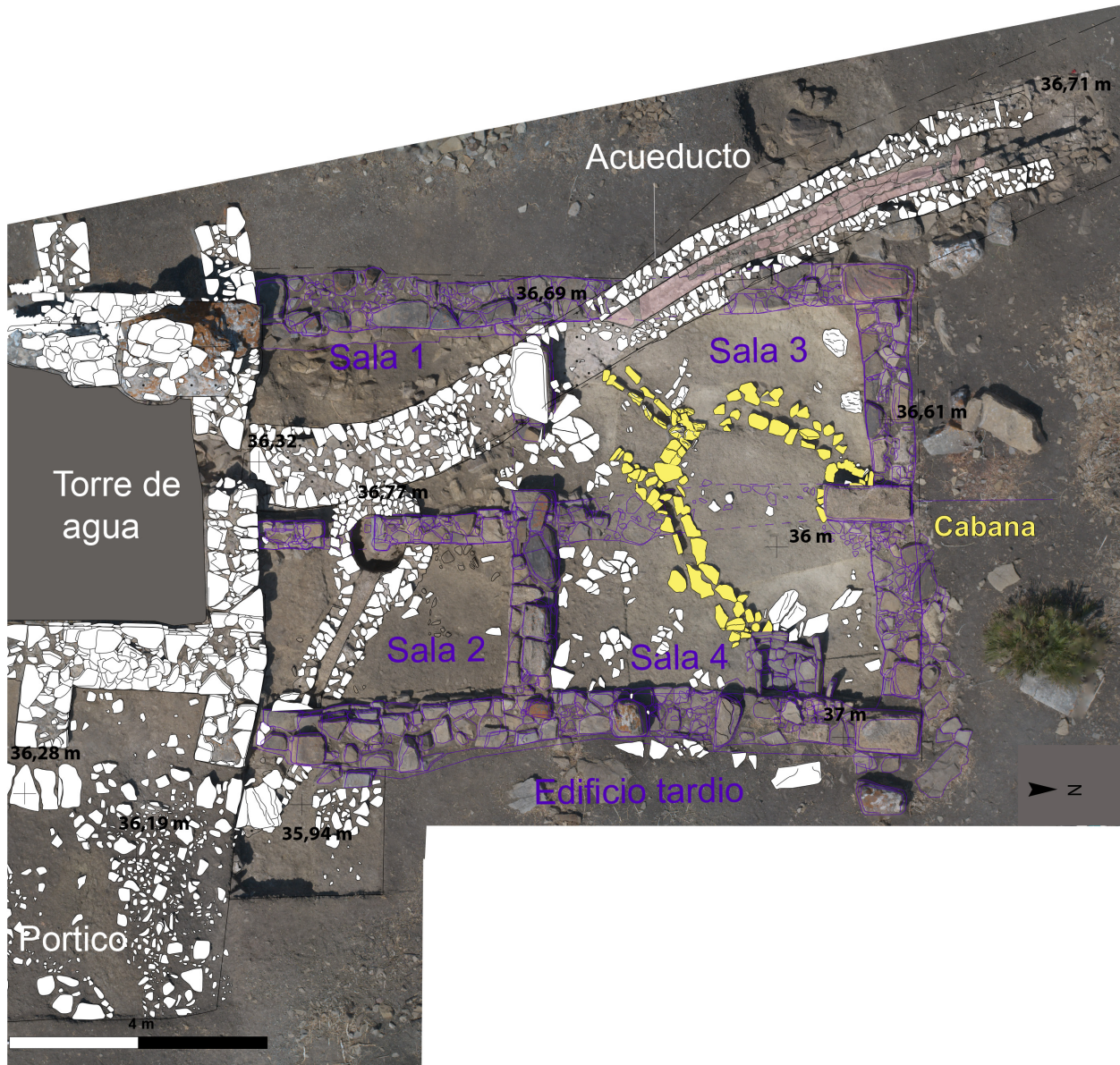

Figura 5. Sección estratigráfica de la cabaña (Elaboración de L. Borau).

lizándose un sondeo en el cuarto noreste interior de la misma hasta una profundidad de 0,10 m, circunstancia que nos permitió confirmar que la estructura de habitación prerromana se apoyaba directamente sobre el nivel geológico. Finalmente, se realizó un levantamiento topográfico y fotogramétrico, y un modelo digital del terreno del que se derivan las distintas secciones transversales (figura 5).

La cabaña con zócalo se localiza a una altitud de 35,80-36 m s.n.m. Esta estructura, que es más antigua que el acueducto, pasa por debajo del muro que sostiene el canal, y de las habitaciones 3 y 4 de la ocupación tardoantigua, especialmente bajo el horno y los muros norte y este de la habitación 4. Las capas de relleno que cubren toda la zona de excavación hasta el actual suelo no tienen más de 0,70 m de espesor, ya que toda la zona está sometida a una fuerte erosión debido a la destacada pendiente natural.

Arquitectónicamente, la cabaña se caracteriza por presentar una doble alineación de piedras hincadas, colocadas en una estrecha zanja delimitando una estructura ovalada (figura 6). La zanja presenta una anchura de 0,43 m por el este, hasta 0,56 m por el oeste y una profundidad de 0,10-0,20 m. Las dimensiones de las piedras empleadas en su construcción, donde tan sólo se conserva una primera hilada, varían entre 0,20 y 0,45 m. La cabaña presenta una entrada por el suroeste, de 0,65 m de longitud por 0,48 m de anchura, donde se observan la presencia de tres losas planas que sirven de umbral. A su vez, esta se encuentra delimitada por una doble alineación de piedras que se ha conservado parcialmente.

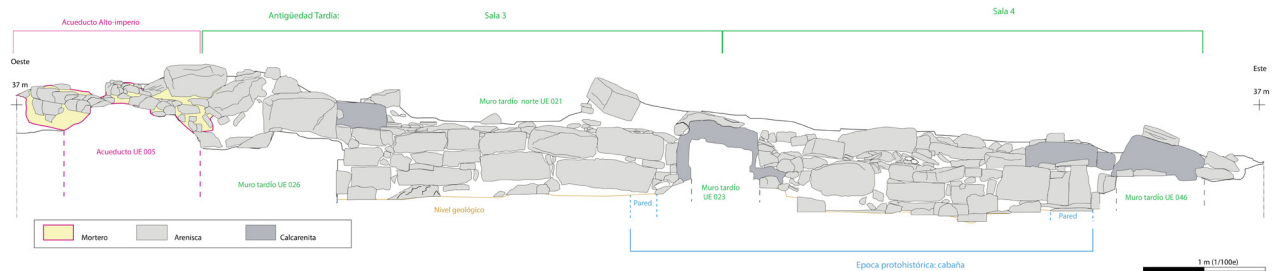
El tamaño de la cabaña con zócalo debió ser mayor de la que actualmente se conserva, ya que ha sido parcialmente arrasada por la ocupación posterior hacia el noreste. El relleno interior, de 0,10 m de espesor, se corresponde con una capa de arcilla arenosa de color amarillo claro, que incluye inclusiones de micro carbones y algunos fragmentos de cerámica residual relacionados con la ocupación

romana. La ausencia de material arqueológico en el interior de la cabaña podría relacionarse con el aterramiento realizado en la zona durante la ocupación romana posterior, conservándose, tal como hemos comentado anteriormente, tan sólo la primera hilada de esta estructura doméstica.

La cabaña, que presenta una superficie estimada de 14 m² (3,30 m de este a oeste y 4,50 m de norte a sur), se asienta directamente sobre el terreno natural compuesto por arcilla verde con inclusiones amarillas y el afloramiento de la roca natural (arenisca), situado a una altitud de 35,60 m.

DISCUSIÓN

La organización del territorio por sociedades políticamente constituidas se remonta a finales del IV milenio a.C., continuando su desarrollo durante el II milenio a.C. en el SO de la península Ibérica, tal como se ha constatado en el Bajo Guadalquivir a partir de poblados tipo Valencina de la Concepción, Carmona y El Gandul, todos ellos en la actual provincia de Sevilla (Arteaga, 2001, 181; Arteaga *et al.*, 1995; Arteaga y Hoffmann, 1999; Nocete, 2001, 81-84; Nocete, 2001, 94-96; Nocete *et al.*, 2008).

Este modelo de organización del territorio también podemos observarlo durante estas fechas en algunas zonas de la actual provincia de Cádiz, al menos en aquellas mejor estudiadas, como ocurre, por ejemplo, con la bahía de Cádiz y el área Norte de la antigua laguna de La Janda, donde se han localizado grandes poblados situados en zonas elevadas y amesetadas, tales como La Mesa (Ramos *et al.*, 1993-94), Medina Sidonia (Ramos *et al.*, 1997; Ramos *et al.*, 2001) o Los Charcones (Ramos *et al.*, 1995), desde donde se controlaban las principales vías de comunicación y las mejores tierras destinadas a la producción agrícola y ganadera. Vinculados a estos grandes poblados aparecen distintas necrópolis, tanto dolménicas como de cuevas artificiales, tales como el Aciscar-



Figura 6. Planta de la cabaña (Elaboración de C. Coutelier y M. Bernier).

Purrenque Larraez (Breuil y Verner, 2017; Merguelina, 1924), Paraje de Monte Bajo (Lazarich *et al.*, 2011; Lazarich *et al.*, 2015), Celemín-Tajo de las Figuras (Lazarich *et al.*, 2013; Lazarich *et al.*, 2018) o Los Algarbes (Castañeda *et al.*, 2018; Castañeda *et al.*, 2022). Junto con éstas, nos encontramos con otros elementos relacionados con el mundo ideológico como son las representaciones pictóricas localizadas en diferentes abrigos, que deben ser puestos en relación con los poblados y las necrópolis (Lazarich *et al.*, 2021).

Estos territorios políticamente organizados de época prehistórica continúan su desarrollo durante el Bronce Final en el SO peninsular (Arteaga y Hoffmann 1999; Mederos 2008), y en concreto en el territorio inmediato a *Baelo Claudia* (Grau, *et al.*, 2022).

Aunque conocemos, en general, el funcionamiento de las sociedades y la organización de sus territorios durante la protohistoria (Suárez, 2018), y como las cabañas con zócalo alcanzan una importante implantación a principios del I milenio a.C. en el sur pe-

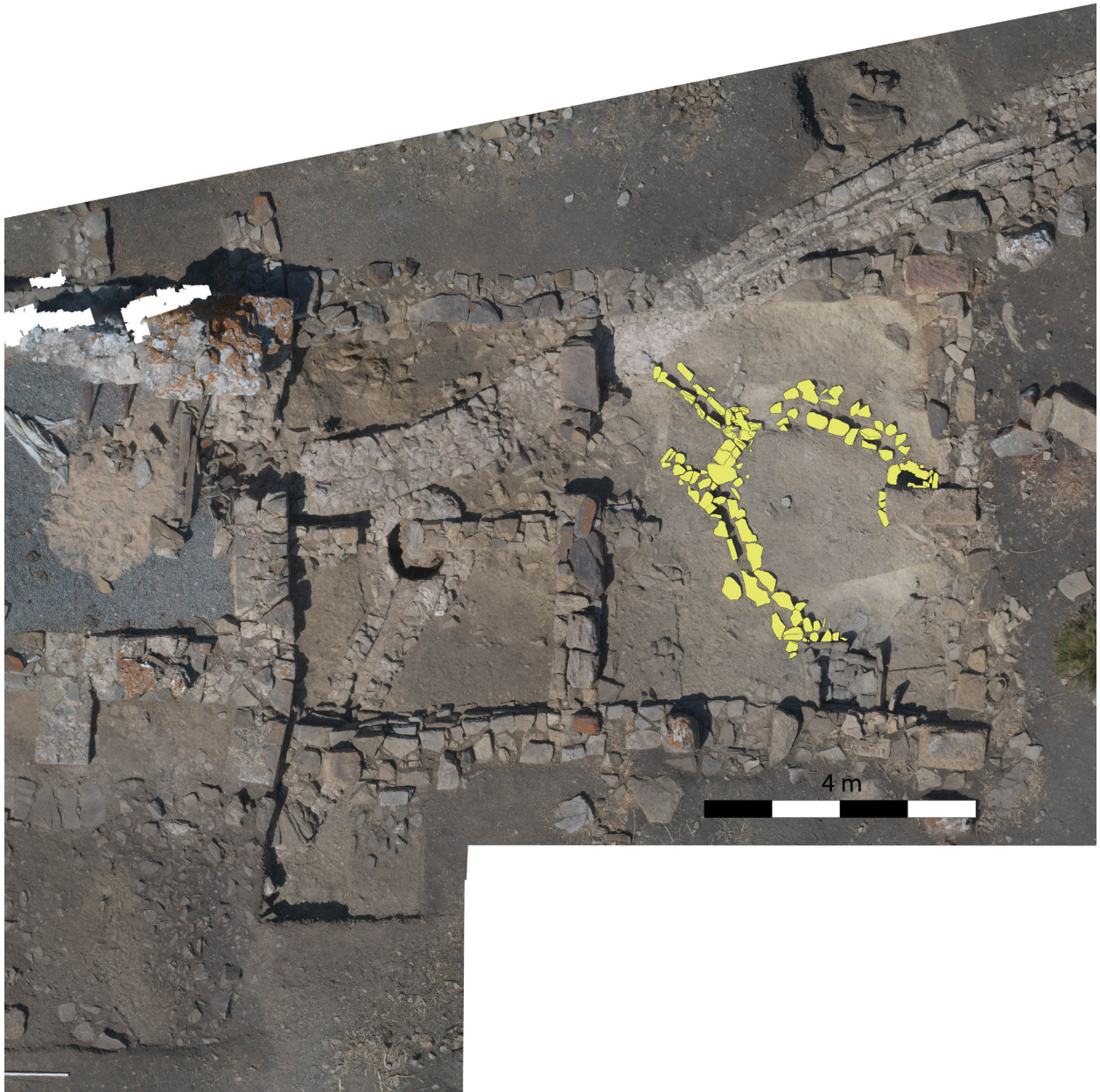
ninsular (Suárez y Márquez, 2014, 220), aún nuestra información sigue siendo limitada en el ámbito del estrecho de Gibraltar. Más cuando hablamos de zonas de hábitat, lo que dificulta un conocimiento preciso sobre la arquitectura de las viviendas de esta época. De ahí radica, entre otros, el interés de la estructura habitacional que presentamos en este trabajo.

En el ámbito del estrecho de Gibraltar no conocemos ninguna cabaña con zócalo de piedra, aunque si sitios como la Silla del Papa (Tarifa, Cádiz), identificada probablemente con la *Bailo* prerromana, donde en sus niveles más antiguos situados entre la segunda mitad del s. X cal a.C. y mediados del s. IX cal a.C. se han documentado material cerámico a mano y a torno de tipología fenicia (Moret *et al.*, 2010a; Moret *et al.*, 2010b), no siendo descartable la localización en esta fase de estructuras de habitación en futuras intervenciones.

Lo que si se localizan en nuestro entorno inmediato son los denominados “fondos de cabañas”, con toda su problemática y cuestionamiento (Suárez y Márquez, 2014). Así, podríamos mencionar sitios tales como Ringo-Rango (Los Barrios, Cádiz) (Bernal *et al.*, 2010; Sáez Romero, 2014), El Trobal (Jerez de la Frontera, Cádiz) (Ruiz Mata y González Rodríguez, 1994, 220-222), Los Villares (Jerez de la Frontera, Cádiz) (López Rosendo, 2009, 371-373), Las Beatillas (El Puerto de Santa María, Cádiz) (Ruiz Gil *et al.*, 1990), Pocito Chico (El Puerto de Santa María, Cádiz) (Ruiz Gil y López Amador eds. 2001, 103-145), Campillo (El Puerto de Santa María, Cádiz) (López Amador *et al.* 1996, 50), entre otros.

Centrándonos en la cabaña con zócalo de piedra localizada en la ensenada de Bolonia, indicar, como ya hemos comentado anteriormente, que ésta ha llegado hasta nosotros muy deteriorada como consecuencia no solo de los agentes naturales (erosión provocada por la pendiente del terreno), sino también por la acción antrópica (zanjas de cimentación de época romana), circunstancia que ha determinado la conservación tan sólo de la fosa de cimentación y una sola hilera del zócalo de la estructura de habitación. Este zócalo, que se asienta sobre el terreno natural compuesto por arcillas verdosas y por el afloramiento rocoso (arenisca), pudo cargar sobre el mismo con el objeto de reforzar la solidez de la cabaña, actuando el terreno natural como un verdadero cimiento.

Su localización sobre una pequeña pendiente, en altura y con buenas posibilidades de explotación de recursos marinos, agropecuarios y cinegéticos, no excluye la existencia de otras cabañas

en el entorno inmediato, ya que estas no aparecen aisladas unas de otras, como ocurre en el yacimiento de *Acinipo* (Ronda, Málaga) (Aguayo *et al.*, 1986, 39) y adaptándose a una topografía y a una orientación determinada (Aguayo *et al.*, 1986, 49). Así, debemos recordar la noticia sobre excavaciones desarrolladas durante la década de los cincuenta del s. XX en *Baelo Claudia*, donde se identificaron “fondos de cabaña” prerromanas al pie de la muralla (Fernández Chicarro, 1955, 150). Una muralla, que, por proximidad con nuestra cabaña, podría situarse en los entornos de la puerta o bastión noreste de la ciudad.

Arquitectónicamente, la planta de tendencia ovalada de la cabaña de *Baelo Claudia* puede relacionarse con la de *Acinipo* (Ronda, Málaga) (Aguayo *et al.*, 1986, 40) o Los Castillejos de Alcorrín (Manilva, Málaga) (Suárez, 2018, 97-98), donde también el zócalo, construido en una zanja de cimentación, está formado por piedras sin trabajar. Estas piedras, de tamaño mediano, aparecen hincadas en el suelo formando dos hiladas siguiendo el trazado de la zanja de cimentación, apareciendo en su interior un relleno de arcillas arenosas amarillas, enlazando todo ello con una clara tradición arquitectónica del Bronce Final del Sur peninsular (Suárez, 2018, 98).

El zócalo está interrumpido por un hueco, que se corresponde con la entrada de la cabaña. Ésta se localiza en su extremo y con una orientación hacia el suroeste, evitando los vientos dominantes en la zona. Esta entrada, que generalmente alcanza una anchura de 1 m (Suárez y Márquez, 2014, 210), en nuestro caso es un poco más reducida. Delante de la puerta aparece una doble alineación de piedras de tamaño mediano que presentan una planta trapezoidal y una conservación parcial, documentándose en su interior una capa de relleno de arcilla-limo. Esta estructura trapezoidal o porche, también se documenta en las cabañas de *Acinipo* (Ronda, Málaga), aunque en este caso se caracteriza por un empedrado de pequeñas piedras limitada por otras de mayor tamaño que, saliendo del zócalo, las enmarcan (Aguayo *et al.*, 1986, 45). Casos parecidos lo encontramos en el sitio de Plataforma de Peñarrubia (Campillos, Málaga), donde se localiza a la entrada de una cabaña circular, fechada entre los siglos VII y VI a.C., un porche de tendencia trapezoidal realizado con piedras de pequeño tamaño (Medianeros, *et al.*, 2002, 379); o en la cabaña de Cerro Mariano (Cabezas de San Juan, Sevilla), también de planta circular a la cual

se accede a partir de un porche empedrado (Izquierdo, 1998, 281 y 282).

El espacio interior de la cabaña, caracterizado por ser diáfano, no ha facilitado ninguna evidencia material, lo que dificulta nuestra adscripción cultural concreta y la imposibilidad de profundizar en posibles actividades funcionales. Esto, no nos debe extrañar, ya que éstas se limpiaban periódicamente, tal como se ha constatado en *Acinipo* (Ronda, Málaga) o en Plataforma de Peñarrubia (Campillos, Málaga) (Medianeros, *et al.* 2002, 379), localizándose los basureros en los espacios muertos o zonas de paso situados entre las cabañas (Aguayo *et al.*, 1986, 48). Estas labores de mantenimiento aparecen ya desde épocas anteriores en el SO peninsular, en poblados como el Trastejón (Zufre, Huelva) durante la primera mitad del II milenio cal a.C. (Hurtado *et al.*, 2011, 59).

El relleno interior de la cabaña está formado por arcilla arenosa de color amarilla clara que apoya sobre la roca natural, que podría corresponder con el nivel de pavimento. No observándose, en principio, un tratamiento especial y carente, como ya hemos comentado, de cualquier evidencia material.

Este tipo de cabañas presentan una cronología que iría entre un Bronce final y un Hierro antiguo (Aguayo *et al.*, 1986, 43; Suárez, 2018, 251), siendo difícil concretar más, como ya hemos comentado, ante la falta de restos materiales. A pesar de ello, las características arquitectónicas del zócalo o la presencia de un porche de acceso determinan que éstas sean más frecuentes durante los inicios de la Edad del Hierro en el sur peninsular (Suárez y Márquez, 2014, 210).

Como es lógico, las técnicas constructivas que se observan en la cabaña prerromana de *Baelo Claudia* hunden sus raíces en las tradiciones locales prehistóricas, siendo nuestro conocimiento aún muy limitado sobre este aspecto en el ámbito del estrecho de Gibraltar. Así, en el entorno inmediato, tal como hemos comentado, se conocen mejor los sitios relacionados con el ámbito funerario que con los de hábitat durante el III y el II milenio a.C. (Castañeda *et al.*, 2022).

CONCLUSIONES

Las excavaciones arqueológicas realizadas entre 2019 y 2021 han revelado una nueva imagen de la organización espacial del barrio norte de la ciudad de *Baelo Claudia*, pero, especialmente, una posible ocupación prerromana de la que hasta la fecha no teníamos noticias. El estudio de este

sector, todavía incipiente, ha permitido descubrir unas evidencias de finales de la Edad del Bronce o principios de la Edad del Hierro, que constituye así la primera noticia estratigráfica de una estructura de hábitat anterior a la época romana en el yacimiento de *Baelo Claudia*.

La documentación, mediante técnicas arqueológicas modernas, de esta cabaña prerromana en el barrio norte de la ciudad de *Baelo Claudia*, nos permite afianzar el conocimiento sobre una fase anterior a la época romana en este lugar hasta ahora desconocido. Contextualizando, al mismo tiempo, hallazgos prehistóricos aislados (hachas pulimentadas) localizadas en la ciudad y noticias antiguas sobre el descubrimiento de “fondos de cabañas” durante los años 50 del siglo anterior (Fernández Chicarro, 1955).

La cabaña, de pequeñas dimensiones, presenta una planta ovalada de 14 m² asentada sobre el terreno natural. Fue construida mediante una doble hilera de piedras que fueron colocadas en una estrecha zanja, localizándose en el interior un relleno de 0,10 m caracterizado por la presencia de arcillas arenosas de color amarillo claro y carente de material arqueológico. Ésta, presenta una entrada por el suroeste, caracterizada por la presencia de un “porche”.

La estructura prerromana localizada, aun siendo novedosa e interesante, presenta sus limitaciones, ya que, al no contener en su interior ninguna evidencia material, nos impide una datación más precisa. Aun así, consideramos que es necesario seguir atentos ante nuevas intervenciones arqueológicas en el barrio norte de *Baelo Claudia* que nos permita la localización de nuevas estructuras de habitación prerromanas, que podrían ponerse en relación con los hallazgos realizados en el pasado siglo que indicaban la presencia de “fondos de cabañas” cerca de la muralla.

BIBLIOGRAFÍA

- Aguayo, P., Carrilero, M., Flores, C. y Torres, M. (1986), “El yacimiento pre y protohistórico de Acinipo (Ronda, Málaga): un ejemplo de cabañas del bronce final y su evolución”, *Arqueología espacial*, 9, 33-58.
- Arteaga, O. (2001), “Fuente Álamo im Territorium von El Argar”, *Fuente Álamo. Die Grabungen von 1977 bis 1991 in einer bronzezeitlichen Höhensiedlung Andalusiens*. Madrider Beiträge 25 Philipp von Zabern (Schubart, H., Pingel, V. y Arteaga, O., Eds.), Mainz, 161-203.

- Arteaga, O. y Hoffmann, G. (1999), "Dialéctica del proceso natural y sociohistórico en las costas mediterráneas de Andalucía", *Revista Atlántica-Mediterránea de Prehistoria y Arqueología Social*, II, 13-121.
- Arteaga, O., Schulz, H. y Roos, A.M. (1995), "El problema del 'Lacus Ligustinus'. Investigaciones geoarqueológicas en torno a las marismas del Bajo Guadalquivir", *Tartessos 25 años después 1968-1993. Actas del Congreso Conmemorativo del V Symposium Internacional de Prehistoria Peninsular*, Cádiz, 99-135.
- Bernal, D., Arévalo, A. y Sáez, A.M. (2007), "Nuevas evidencias de la ocupación en época republicana (ss. II- I a. C)", *Las Cetariae de Baelo Claudia. Avance de las investigaciones arqueológicas en el barrio meridional (2000-2004)*, (Arévalo, A., y Bernal, D., Eds.), Arqueología Monografías, Cádiz, 237- 354.
- Bernal, D., Sáez Romero, A., Vijande, E., Pérez, M., y Lorenzo, L. (2010), "Actuación arqueológica preventiva en el Cortijo Grande-Ringo Rango (Los Barrios, Cádiz). 2006", *Anuario Arqueológico de Andalucía/2006-Cádiz*, Sevilla, 554-571.
- Borau, L. (2015), Difusión de modelos romanos: particularidades técnicas del sistema de abastecimiento de agua a *Baelo Claudia*, *Archivo Español de Arqueología*, 88, 149-169.
- Borau, L. (2019), "Water management and steep gradient: the example of the roman city of *Baelo Claudia* (Spain)", *Aquam Ducere III. Proceedings of the Third International Summer School «Water Management in arid and semiarid climates in Roman times» (Feltre, 22nd - 26th August 2016)*, (Tamburino, E., Éd.), Seren del Grappa, DBS edizioni, 15-26.
- Borau, L. y Mège, C. (2017), "L'eau dans la fabrique de la ville", *Mélanges de la Casa de Velázquez*, 47 (1), 97-120.
- Borau, L. y Trémeaud, C. (2021), "L'eau à *Baelo Claudia*: étude des réseaux hydrauliques d'une ville romaine au sud de l'Hispanie", *Bulletin archéologique des Écoles françaises à l'étranger*, <http://journals.openedition.org/baefe/3799>.
- Borau, L., Trémeaud, C., Bernier, M., Comte, F., Coutelier, C., Botreau, P., Humbert, E., Gravier, J. y Garcia, I. (2021), *Gestión del agua y técnicas constructivas en el territorio de Baelo Claudia (Tarifa, Cádiz) durante la Antigüedad. Sondeos arqueológicos: acueducto de Realillo y torre de agua, Informe final*, Dirección General de Bienes Culturales, Junta de Andalucía, Sevilla.
- Borau, L., Trémeaud, C., García-Jiménez, I. y Castañeda, V. (2022), "Découverte inédite d'un habitat protohistorique sous la ville romaine de Baelo Claudia (Andalousie, Espagne)", *Bulletin archéologique des Écoles françaises à l'étranger*, 1-10. DOI : 10.4000/baefe.6635
- Breuil, H. y Verner, W. (1917), "Découverte de deux centres dolméniques sur les bords de la Laguna de la Janda. (Cadix)", *Bulletin hispanique. Annales de la Faculté des Lettres de Bordeaux et des Universités de Midi (Bordeaux, Paris)*, XIX, 157-188.
- Castañeda, V y García-Jiménez, I. (2015), "La ensenada de Bolonia de la prehistoria a la antigüedad Clásica. Un anfiteatro sagrado en el confín del mundo", *La muerte en Baelo Claudia. Necrópolis y ritual en el confín del imperio* (Prados, F. y Jiménez, H., Eds), Universidad de Cádiz y Universidad de Alicante.
- Castañeda, V., Costela, Y., García-Jiménez, I., Fernández de la Gala, J.V., Prados, F. y Pérez de Diego, M.A. (2018), "La necrópolis de Los Algarbes (Tarifa, Cádiz). Una aproximación a los rituales funerarios", *Actas del VIII Encuentro de Arqueología del Suroeste Peninsular*, Aroche (2014), 226-236.
- Castañeda, V., Costela, Y. y García-Jiménez, I. (2022), "La necrópolis de Los Algarbes (Tarifa, Cádiz). Nuevas dataciones absolutas para el conocimiento de su permanencia temporal durante la prehistoria reciente", *Complutum*, 33 (1), 69-92.
- Domergue, C. (1973), *Belo. La stratigraphie. I*, Paris, de Boccard.
- Domergue, C., Nicolini, G., Nony, D., Bourgeois, A., Mayet, F. y Richard, J.C. (1974), *Excavaciones de la Casa de Velázquez en Belo (Bolonia- Cádiz). Campañas de 1966 a 1971*, Excavaciones Arqueológicas en España, 79, Madrid.
- Expósito, J.A. (2017), *Hacha de piedra, Ficha de hallazgo casual, nº27*, Conjunto arqueológico de *Baelo Claudia*.
- Fernández-Chicarro, C. (1955), "Noticiario arqueológico de Andalucía", *Archivo Español de Arqueología*, 28, 150-160.

- Grau, I., Jiménez, H., Moret, P. y Prados, F. (2022), "Prospecciones arqueológicas y dinámicas del poblamiento en la campiña de Tarifa (Cádiz). Las raíces protohistóricas del territorio de Baelo Claudia", *Panta Rei: revista digital de Historia y didáctica de la Historia*, 16, 83-106.
- Harris, E.C. (1991), *Principios de estratigrafía arqueológica*, Ed. Crítica, Barcelona.
- Hurtado, V.M., García Sanjuán, L. y Hunt, M.A. (2011), *El asentamiento de El Trastejón (Huelva). Investigaciones en el marco de los procesos sociales y culturales de la Edad del Bronce en el suroeste de la Península Ibérica*, Junta de Andalucía, Sevilla.
- Izquierdo, R. (1998), "La cabaña circular en el mundo tartésico. Consideraciones sobre su uso como indicador étnico", *Zephyrus*, 51, 277-288.
- Lazarich, M., Ramos, A., Carreras, A.M., Briceño, E., Fernández de la Gala, J.C., Richarte, M.J., Núñez, M. y Versaci, M. (2011), "Contribución al conocimiento de las costumbres funerarias del III y II milenios A.C. en la Baja Andalucía: la necrópolis de Paraje de Monte Bajo", *Memorial Luis Siret. Actas del I Congreso de Prehistoria de Andalucía. La tutela del patrimonio prehistórico*, Sevilla, 557-560.
- Lazarich, M., Ramos, A., Briceño, E., Cruz, M^a. J., Sañudo J. y Pérez De Diego, M^a. A. (2013), "La necrópolis megalítica del conjunto rupestre del Tajo de las Figuras (Benalup-Casas Viejas, Cádiz)", *Actas del I Congreso de Prehistoria de Andalucía*, Sevilla, 357-363.
- Lazarich, M., Fernández de la Gala, J.V., Ramos, A. y Briceño, E. (2015), "Nuevos datos para el conocimiento de los rituales funerarios practicados por las comunidades agropastoriles en la Baja Andalucía. La necrópolis de Paraje de Monte Bajo (Alcalá de los Gazules, Cádiz)", *Actas del 5º Congreso do neolítico peninsular*, (Gonçalves, V.S., Diniz, M., y Sousa, A.C., Coord.), Lisboa, 571-577.
- Lazarich, M. Ramos, A. Versaci M. y Narvaez, M. (2018), "La necrópolis megalítica del Tajo de las Figuras (Benalup-Casas Viejas, Cádiz)", *De Gibraltar a os Pirineus: Megalitismo, Vida e Morte na Fachada Atlántica Peninsular*, (Senna-Martínez, J.C., Diniz, M., y Carvalho, A.F., Eds.), Fundação Lapa do Lobo, 401-418.
- Lazarich, M. Castañeda, V. Ramos, A., Costela, Y., Torres, F. Versaci, M. Gomar, A. y Ruiz-Trujillo, A. (2021), "The Megalithic necropolis and its connexion to the cavities with rock art at the southern tip of the Iberian Peninsula", *Tumuli and Megaliths in Eurasia*, book of abstracts, 72.
- López Amador, J. J., Bueno, P., Ruiz Gil, J. A. y De Prada, M. (1996), *Tartessos y fenicios en Campillo, El Puerto de Santa María, Cádiz. Una aportación a la cronología del Bronce Final en el Occidente de Europa*, Cádiz.
- López Rosendo, E. (2009), "Intervención arqueológica urgente en el yacimiento de Los Villares de Jerez de la Frontera (Cádiz). Campaña 2004", *Anuario Arqueológico de Andalucía 2004.1*, 369-378.
- Mederos, A. (2008), "El Bronce Final", *De Iberia a Hispania*, (Gracia Alonso, F., Coord.), Madrid, 19-92.
- Medianero, J., Cantalejo, P., Martín, J. A., Espejo, M. M., Ramos, J. y Recio, A. (2002), "Intervención arqueológica de urgencia en el entorno de la Plataforma de Peñarubia (Campillos, Málaga)", *Mainake*, XXIV, 375-386.
- Mergelina, C. (1924), "Los focos dolménicos de la Laguna de la Janda", *Sociedad Española de Antropología, Etnología y Prehistoria*, Año III, tomo III, 97-126.
- Moret, P., Fabre, J.M., García, I., Prados, F. y Constans, A. (2010a), "La Silla del Papa (Tarifa, Cádiz): bilan de trois années de recherches", *Pallas*, 82, 441-463.
- Moret, P., García, I., Prados, F. y Fabre, J.M. (2010b), "El oppidum bástulo-púnico de la Silla del Papa (Tarifa, Cádiz): primeros resultados del proyecto arqueológico internacional". *Mainake*, 32 (1), 205-228.
- Nocete, F. (2001), *Tercer milenio antes de nuestra era. Relaciones centro/periferia en el Valle del Guadalquivir*, Bellaterra, Barcelona.
- Nocete, F., Queipo, G., Sáez, R., Nieto, J.M., Inácio, N., Bayona, M.R., Peramo, A., Vargas, J.M., Cruz-Auñón, R., Gil-Ibarguchi, J.I. y Santos, J.F. (2008), "The Smelting Quarter of Valencina de la Concepción (Seville, Spain). The Specialised Copper Industry in a Political Centre of the Guadalquivir Valley during the Third Millennium BC (2750-2500 BC)", *Journal of Archaeological Science*, 35, 717-732.

- Paris, P., Bonsor, G., Laumonier, A., Ricard, R., y De Mergelina, C. (1923), *Fouilles de Belo (Bolonia, province de Cadix) [1917-1921]. I. La ville et ses dépendances*, Feret et Fils Editeurs, Paris.
- Ramos, J., Castañeda, V., Pérez, M., Lazarich, M., Martínez, C., Montañés, M., Lozano, J. M. y Calderón, D. (1993-1994), “La secuencia prehistórica del poblado de La Mesa (Chiclana de la Frontera). Su contribución a la ordenación del territorio de la campiña litoral y banda atlántica”, *Boletín del Museo de Cádiz*, VI, 23-41.
- Ramos, J., Castañeda, V., Pérez, M., Lazarich, M., Martínez, C., Montañés, M., Lozano, J. M. y Calderón, D. (1995), “Los Charcones. Un poblado agrícola del III y II milenios a.C. Su vinculación con el foco dolménico de la Laguna de la Janda”, *Almoraima*, 13, 33-50.
- Ramos, J., Castañeda, V., Pérez, M., Lazarich, M., Montañés, M., Lozano, J.M. y Martínez, C. (1997), “Informe de la campaña de prospección arqueológica de 1993 en el término municipal de Chiclana de la Frontera. Una contribución al estudio del proceso de ocupación de la Banda Atlántica de Cádiz durante la Prehistoria”, *Anuario Arqueológico de Andalucía II, Actividades Sistemáticas*, 24-34.
- Ramos, J., Domínguez-Bella, S., Montañés, M., Castañeda, V., Pérez, M., Cáceres, I., Herrero, N. y García, M.E. (2001), “Memoria de la campaña de prospección de 1997 y 1998 en los términos de Medina Sidonia y Vejer de la Frontera (Cádiz). Exposición del proceso histórico de ocupación por sociedades cazadoras-recolectoras, tribales y clasistas iniciales”, *Anuario Arqueológico de Andalucía 1997. Intervenciones Sistemáticas*, 39-52.
- Ruiz Gil, J. A. y López Amador, J.J. (2001), *Formaciones sociales agropecuarias en la Bahía de Cádiz. 5000 años de adaptación ecológica en la Laguna del Gallo (El Puerto de Santa María)*, Sanlúcar de Barrameda.
- Ruiz Gil, J.A., Pérez, E., López Amador, J.J. y Monclova, A. (1990), “El yacimiento protohistórico de las Beatillas”, *Revista de Historia de El Puerto*, 4, 9-38.
- Ruiz Mata, D. y González Rodríguez, R. (1994), “Consideraciones sobre asentamientos rurales y cerámicas orientalizantes en la campiña gaditana”, *Spal*, 3, 209-256.
- Sáez Romero, A. (2014), “Navegar entre columnas. Novedades y panorámica actual de la arqueología fenicio-púnica de la bahía de Algeciras al río Marfil”, *XV Jornadas de Historia de Ceuta*, Ceuta, 113-169.
- Salmeron, P. -Coord.- (2004), *Guía del paisaje cultural de la Ensenada de Bolonia*, Cádiz. Avance, PH, Cuadernos 16, Jerez de la Frontera.
- Sillières, P. (1995), *Baelo Claudia, une cité romaine de Bétique*, Collection de la Casa de Velázquez, 51.
- Suárez, J. (2018), *Comunidades autóctonas y expansión fenicia a las puertas del Estrecho de Gibraltar (2.200 A.C.-600 A.C.)*, Tesis doctoral, Universidad Complutense de Madrid.
- Suárez, J., y Márquez, J.E. (2014), “La problemática de los fondos de cabaña en el marco de la arquitectura protohistórica del sur de la península ibérica”. *Menga. Revista de prehistoria de Andalucía*, 5, 199-225.